

진주저축은행 현황

2025 회계연도
(2025.1.1~2025.12.31)



진주저축은행 현황

[일반현황]

1. 선언문

항상 저희 진주저축은행을 사랑해 주시는 고객 여러분께 진심으로 감사드립니다.

이 공시자료는 상호저축은행업감독규정 제 42조의 규정에 따라 작성되었으며, 저희 진주저축은행의 경영전반에 대한 진실한 내용을 담고 있습니다. 그리고 이 공시자료는 금융감독원 및 상호저축은행중앙회에 의하여 그 정확성 및 적성성 여부에 대한 검토 또는 확인이 이루어지지 않았음을 알려 드립니다.

저희 진주저축은행은 우량 금융기관으로서 언제나 고객 여러분의 성원에 보답하고자 더 나은 서비스 제공과 고객 재테크를 위하여 항상 노력하고 있으며, 또한 신속하고 빠른 대출로 지역경제 발전에 기여하고자 노력하고 있습니다.

계속하여 저희 진주저축은행을 이용해 주시고 성원해 주시기 바랍니다.
고맙습니다.

(주)진주저축은행 대표이사

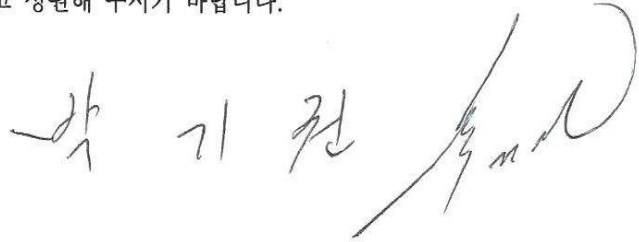

2. 경영방침

- 경영이념

◆ 급변하는 금융환경에 따른 대외 경쟁력과 자산의 건전성을 강화하고 신용도를 제고하며, 고객의 원활한 자금유통과 재산증식에 힘써 고객과 함께 발전하는 지역금융의 대들보로서의 사명을 다하고자 함.

- 경영방침

◆ 지역밀착과 선진금융기술의 도입을 통한 고객만족의 극대화를 도모하고 안정적 수익 기반의 마련과 책임경영기반을 구축하여 내외적으로 탄탄한 우량 저축은행을 목표로 함.

- 경영자세

- ◆ 고객제일주의의 경영
- ◆ 자발적인 업무수행
- ◆ 발로뛰는 저축은행인

3. 연혁

- 1972.02.14 (주)경남축산협업상호신용금고 설립등기
- 1972.12.20 금고인가 [대표이사 정택인: 진주시 장대동 130-16]
- 1973.03.01 금고업무 영업개시
- 1974.10.06 상호변경 [(주)진주상호신용금고] 대표이사 정근수 취임
- 1976.03.26 대표이사 양기식 취임
- 1976.06.16 대표이사 윤득용 취임
- 1979.06.25 소재지 이전 [진주시 동성동 13-3]
- 1982.09.20 사옥 신축이전 [진주시 대안동 12-4]
- 1985.07.04 사옥증축
- 1986.10.31 여수신 100억원 돌파
- 1989.12.01 사무전산화 시스템 도입
- 1992.12.31 여신 1000억원 돌파
- 1993.03.31 수신 1000억원 돌파
- 1994.02.01 CC카드(현금자동지급기) 발매
- 1994.08.30 대표이사 윤철지 취임
- 1994.09.12 사옥이전 [진주시 동성동 9-9]
- 1995.12.12 고객 무료 주차장 운영실시
- 1996.06.19 ATM(현금자동입출금기) 설치
- 1997.01.31 수신 2000억원 돌파
- 1997.08.31 여신 2000억원 돌파
- 1998.09.01 진금사랑방(VIP고객전용) 운영
- 1999.06.30 대표이사 윤철지의 진주시 동성동 9-7(토지) 수증
- 1999.07.01 옥외 자주식 주차장(3층) 설치
- 2001.12.17 통합전산망 운영
- 2002.02.04 금융결제원 가입(CD공동망CMS업무타행환)
- 2002.03.01 상호변경[(주)진주상호저축은행]
- 2002.03.14 모바일뱅킹서비스 개시
- 2002.03.18 지로업무 개시
- 2003.09.03 방카슈랑스 업무개시
- 2004.02.02 공인인증서 발급 업무 개시
- 2004.07.01 ATM기(현금자동입출금기) 교체
- 2005.01.11 상호저축은행환 업무 개시
- 2005.09.05 창원지점 개점 [창원시 중앙동 98-6덕산그린피아104호]('05.8.12.인가)
- 2006.02.10 국고금 수납업무 개시
- 2006.08.01 김해지점 개점 [김해시 부원동 604-8]('06.05.02인가)
- 2007.04.23 차세대AP전산 오픈
- 2007.11.01 울산지점 개점 [울산광역시 남구 달동 1360-9]('07.09.10인가)
- 2008.03.20 체크카드 업무개시
- 2008.03.24 자기앞수표 업무개시
- 2010.09.23 상호변경[(주)진주저축은행]
- 2011.04.14 부산지점 개점 [부산광역시 부산진구 부전동 257-37]('10.12.15인가)
- 2012.05.21 긴끼(近畿)産業信用組舎과 우호교류협정 체결
- 2012.09.01 대표이사 박기권 취임
- 2012.12.05 남포동출장소 개점[부산광역시 중구 남포동 6가 66번지]
- 2012.12.05 통영출장소 개점[경남 통영시 북신동 696번지]
- 2013.09.10 금융위원회위원장 표창
- 2015.02.10 2015 서민금융대상 "금융감독원장상" 수상
- 2017.04.11 남포동출장소 이전 및 서부산출장소 명칭 변경
[부산광역시 사상구 광장로 76(괘법동,송원센터빌딩)]
- 2018.12.10. 울산지점 이전
[울산광역시 남구 삼산로 287]

- 2018.12.31 김해지점 폐쇄
- 2019.03.03. 2019 납세자의 날 [진주세무서장 표창]
(건전한 납세풍토 확립에 숭선수범·지역경제·서민금융 활성화기여)
- 2019.09.09. 디지털뱅킹시스템 개통 및 비대면 금융서비스 개통
- 2020.10.27. 대표이사 박기권 금융위원장 표창(금융 포용부문 발전에 기여)
- 2021.02.15. 차세대 통합여신관리 시스템 오픈
- 2021.05.01. 사내 메일 서비스 도입
- 2021.06.14. 콜시스템 구축
- 2021.11.08. 통영출장소 이전
[경남 통영시 무전7길 11-13 4층]
- 2022.01.01. CI변경
- 2022.02.14. 창립50주년 기념행사 실시
- 2022.02.14. 지니뱅크 앱 출시
- 2022.03.29. 진주저축은행 백서(50년 발전사) 발간
- 2022.04.05. 진주저축은행 50주년 지니그림대회 공모전 개최
- 2022.09.19. 울산지점 이전
[울산광역시 남구 삼산로 199 3층]
- 2023.07.03. 서부산출장소 폐쇄

4. 조직

(1) 조직도

저희 진주저축은행의 조직은 5부 4지점으로 구성되어 있습니다.

기준일자 : 2025년 12월 31일

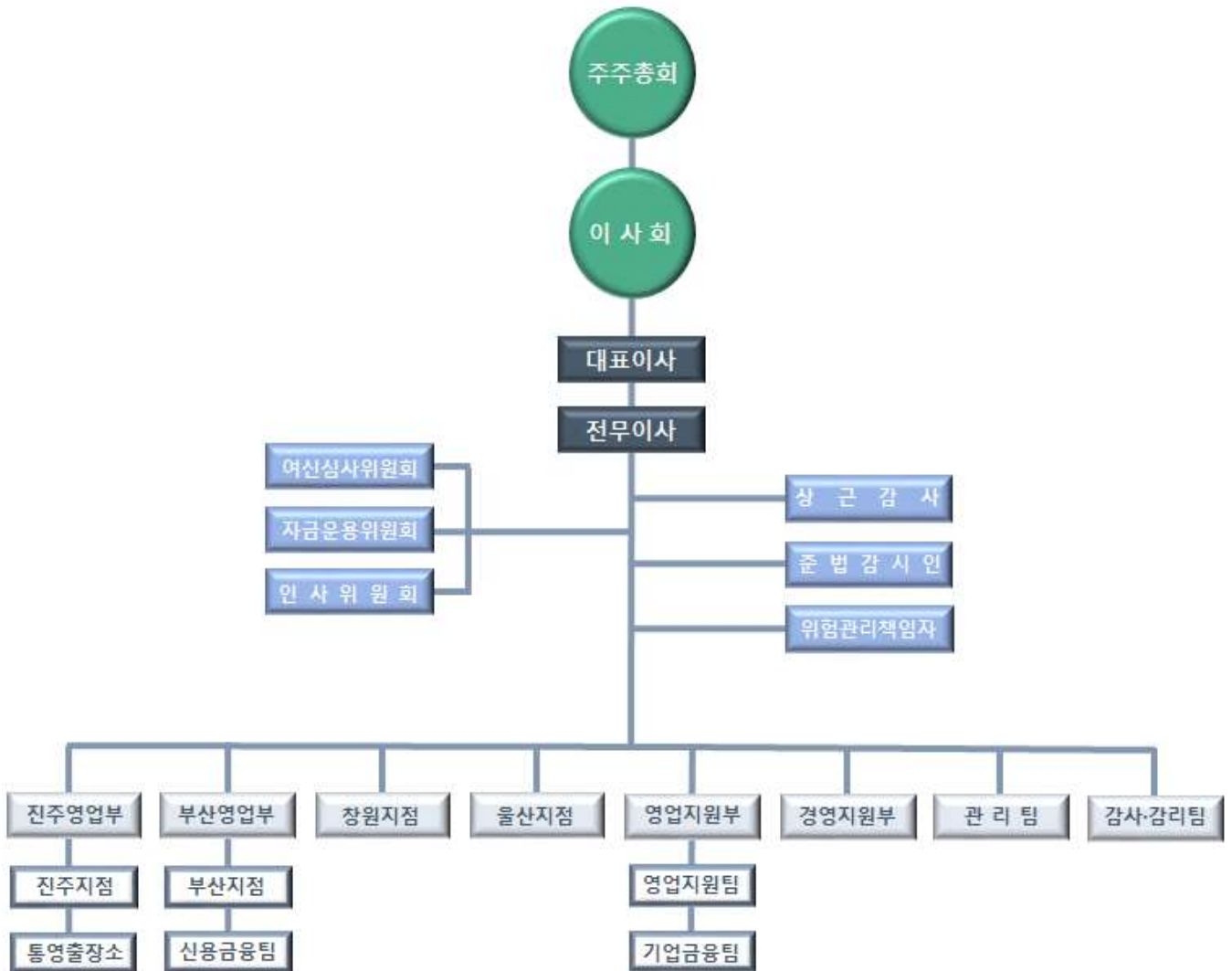



(2) 영업점 및 자동화기기

제55기말 : 2025년12월말 현재

영 업 점			자 동 화 기 기		
지점	출장소	계	CD	ATM	기타
4	1	5	-	1	-

5. 임직원수

제55기말(금기):2025년12월말
 제55기3분기말(직전분기):2025년09월말
 (단위 : 명)

구 분		제55기말 (금기)	제55기3분기말 (직전분기)
임 원	상 근	3	3
	비 상 근 (사외이사 포함)	2	2
일 반 직 원	정 규	60	60
	비 정 규	5	3
계		70	68

6. 임원 현황

제55기4분기말 : 2025년12월말 현재

구 분	성 명	직 명	담당업무 또는 주된 직업
상 임 임 원	박 기 권	대 표 이 사	업 무 총 괄
	윤 성 희	사 내 이 사	업 무 전 반
사 외 이 사	이 덕 훈	사 외 이 사	이 사 회
비 상 근 이 사	윤 철 지	기타비상무이사	경 영 자 문
상 근 감 사	진 현 창	상 근 감 사	상 근 감 사



7. 동일계열회사

제55기말(금기) : 2025년 12월말 현재

(단위 : 억원, 주, %)

회사 유형	법인명	업종	주 소	임원현황		주주현황		관련법규
				직위	성명	성명	지분율	
비상장	㈜서경방송	서비스/유선방송	경남 진주시 진양호 로 532	대표이사 사내이사 사내이사 사외이사 사외이사 비상근이사 비상근이사 비상근감사	윤철지 윤태희 곽재균 조용래 최지호 안차수 김성호 오진호 양영종	윤철지 김장하 오진호 양영종 최지호 기타	35.1% 12.3% 7.9% 5.3% 5.3% 34.1%	상호저축은행법 시행령 제30조제2항 제6호
비상장	㈜진주네트웍	서비스/유선방송	경남 진주시 이현동 30-3	대표이사 비상근이사 비상근이사 비상근감사	정종만 최지호 오진호 조용래	㈜서경방송	100%	
비상장	㈜서경 엔지니어링	건설업/통신공사	경남 진주시 문산읍 월아산로1117번길 27	대표이사 비상근감사	진호원 원철영	㈜서경방송	100%	
비상장	㈜서경투어엔카	서비스/렌트카	경남 진주시 동진로 114-1	대표이사 사내이사 사내이사 비상근감사	윤태희 김태훈 남한정 원철영	㈜서경방송	100%	
비상장	㈜미디어엔	제조외/비디오외	경남 진주시 진양호 로532번길 7	대표이사	권기현	㈜서경방송	100%	
비상장	㈜서경라이프	제조/콜센터외	경남 진주시 진양호 로 532,3층	대표이사 비상근감사	윤태희 원철영	㈜서경방송	100%	상호저축은행법 시행령 제30조제2항 제7호
비상장	㈜서경타니골프 앤 리조트	서비스/레저서비스	경남 사천시 곤양면 흥신로 210	대표이사 사외이사 사외이사 사외이사 사외이사 사외이사	윤철지 윤철원 윤태희 오진호 최지호 박기권	㈜서경방송 정암산업(주) 최지호 오진호 ㈜진주저축은행	68.5% 9.0% 9.0% 5.4% 4.5%	
비상장	서경타니푸드 리테일(주)	음식점업	경남 사천시 곤양면 흥신로 210	대표이사	박소울	서경타니골프앤 리조트	100%	
비상장	㈜타니조경	건설업	경남 사천시 곤양면 흥신로 210	대표이사	신성웅	서경타니골프앤 리조트	100%	
비상장	(주)서경푸드	도매/소매업	경남 진주시 진양호 로 534, 3층	대표이사 사내이사 사내이사 비상근감사	윤태희 신미정 심효숙 원철영	(주)서경방송	100%	
비상장	농업회사법인 서경 주식회사	농산물유통	경남 사천시 곤양면 흥신로 210	대표이사 사내이사	신상호 신성웅	㈜서경타니골프앤 리조트	100%	



비상장	주식회사 서경아이티	정보통신공사업	경남 진주시 진양호 로 532	대표이사 비상근감사	윤태희 원철영	(주)서경방송	100%	
비상장	㈜코리아티메스	서비스업	경남 진주시 진양호 로 433	대표이사 사내이사 사내이사 비상근감사	강혜경 김태훈 윤태희 심효숙	(주)서경방송	100%	
비상장	㈜삼광	기타 부동산 임대업	경남 진주시 문산읍 월아산로1117번길 27	대표이사 비상근이사 비상근이사 비상근감사	윤태희 윤성희 윤혜정 정꽃님	윤혜정 윤성희 윤태희	46.0% 32.0% 22.0%	상호저축은행법 시행령 제30조제2항 제8호

- 주1) “회사유형”에는 회사의 종류별로 주식회사는 ‘상장’, ‘비상장’으로 분류하고, 기타회사의 경우 ‘유한’, ‘합자회사’등으로 기재
- 2) “임원”은 등기부상 등기된 임원을 기록
- 3) “주주현황”은 지분율 상위 5대주주를 기재
- 4) “관련법규”는 상호저축은행법 시행령 제30조제2항제5호부터 제8호까지 중 해당법규를 기재(상호저축은행업감독 규정 제4조제2항 참조)

8. 자본금(해당사항 없음)

(단위 : 억원)

년월일	주식의 종류	발행주식수	증·감자 금액	증·감자 내용	증·감자후 자본금	비 고

주) 최근 3개년간의 자본금 증·감자내용 및 증·감자 후 자본금 금액

9. 주요 주주현황

(2025년 12월 31일 현재)

주 주 명	소 유 주 식 수	소 유 비 율(%)
윤 철 지	136,899	34.3
윤 성 희	105,676	26.4
윤 철 원	32,745	8.2
강 영 옥	22,694	5.7
(재)삼광문화연구재단	19,995	5.0
윤 태 희	17,270	4.3
(주)진주저축은행	14,484	3.6
서 영 교	11,957	3.0
정 준 헌	11,164	2.8
윤 혜 정	10,426	2.6

10. 배 당

구 분	2025년도 (25.1.1~25.12.31)	2024년도 (24.1.1~24.12.31)
보 통 주 배 당 율	77.82%	25.94%
보 통 주 주 당 배 당 액	7,782원	2,594원
주 당 당 기 순 이 익	15,787원	11,803원
배 당 성 향	49.30%	21.98%

[경영실적]

11. 개 요

(회계기준 : 일반기업회계기준)

(단위 : 억원)

구 분	2025년도 (25.1.1~25.12.31)	2024년도 (24.1.1~24.12.31)
업 무 이 익(총당금적립전 이익) (A)	96	123
총 당 금 적 립 액 (B)	30	78
대 손 총 당 금	30	78
지 급 보 증 총 당 금	0	0
퇴 직 급 여 총 당 금	0	1
기 타 총 당 금	0	△1
법 인 세 비 용 (C)	5	△1
당 기 순 이 익 (A-B-C)	61	46



12. 자금의 조달 및 운용현황

(1)이자율 현황

제55기말(금기):2025년12월말
 제54기말(전년동기):2024년12월말
 (단위 : 억원, %)

구 분			제55기말(금기)				제54기말(전년동기)			
			평균잔액		이 자 금 액	이자율	평균잔액		이 자 금 액	이자율
			구성비				구성비			
조	원 가 성	예 수 금	5,366	87.17	205	3.82	5,168	86.45	236	4.57
		표지어음 차입금 기타					1	0.02		
소 계			5,366	87.17	205	3.82	5,169	86.47	236	4.57
달	무 원 가 성	자 본 총 계	781	12.68			794	13.28		
		총 당 금	1	0.02			2	0.03		
		기 타	8	0.13			13	0.22		
소 계			790	12.83			809	13.53		
조 달 합 계			6,156	100.00	205	3.82	5,978	100.00	236	4.57
운	수 익 성	예 치 금	592	9.62	19	3.21	688	11.51	26	3.78
		유 가 증 권	545	8.85	27	4.93	568	9.50	35	6.20
		대 출 금	4,998	81.19	342	6.84	4,633	77.50	333	7.19
		기 타	5	0.08			4	0.07		
		대손충당금등(△)	△194	△3.15			△169	△2.83		
	소 계			5,946	96.59	388	6.53	5,724	95.75	394
용	무 수 익 성	현 금	6	0.10			5	0.08		
		유 형 자 산	120	1.95			163	2.73		
		기 타	84	1.36			86	1.44		
	소 계			210	3.41			254	4.25	
운 용 합 계			6,156	100.00	388	6.53	5,978	100.00	394	6.89

(2) 만기구조

제55기말(금기) : 2025년12월말 현재
(단위 : 억원)

구분	정상·요주의 분류자산 및 부채의 만기					고정이하 분류자산(C)	합계 (A+B+C)
	3개월 이하	6개월 이하	1년 이하	3년 이하(A)	3년 초과(B)		
운 용	1,379	2,439	4,230	5,625	787	308	6,720
대출금(1)	887	1,916	3,636	4,689	492	308	5,489
조 달	1,655	2,610	5,031	6,001	719	-	6,720
예수금(2)	1,655	2,610	4,888	5,857	32	-	5,889
차이(1-2)	△768	△694	△1,252	△1,168	460	308	△400

(3) 후순위채 발행현황(해당사항 없음)

제55기말(금기) : 2025년12월말 현재
(단위 : 억원, %)

채권의 종류	발행일	만기일	발행금액	발행금리	신용등급	비고

13. 부문별 수지상황

(회계기준 : 일반기업회계기준)

(단위 : 억원)

구 분		2025년도(A)	2024년도(B)	증감 (A-B)
이 자 부 문	이 자 수 익	379	379	-
	예치금이자	19	26	△7
	유가증권이자	17	18	△1
	대출금이자	342	334	8
	기타이자수익	1	1	-
	이 자 비 용	178	207	△29
	예수부채이자	178	207	△29
	차입부채이자	-	-	-
	사채이자	-	-	-
	기타이자비용	-	-	-
소 계	201	172	29	
수수료 부문	수수료수익	16	14	2
	수수료비용	16	8	8
	소 계	0	6	△6
유가증권 부문	유가증권관련수익	7	15	△8
	유가증권관련비용	-	-	-
	소 계	7	15	△8
기타영업 부문	기타수익	24	46	△22
	기타비용	70	112	△42
	소 계	△46	△66	20
부 문 별 이 익 합 계		162	127	35
판 매 비 와 관 리 비 (△)		96	82	14
법 인 세 비 용 (△)		5	△1	6
당 기 순 이 익		61	46	15

14. 자본적정성지표

(1) 자본적정성

제55기말(금기):2025년12월말
 제54기말(전년동기):2024년12월말
 (단위 : 억원, %)

구 분	제55기말 (금분기)	제54기말 (전년동기)
BIS기준 자기자본 비율 ※ 법규정상 요구되는 비율은 (7%)이상임	13.30	14.50
BIS기준기본자본비율	12.03	13.22
단순자기자본비율	10.23	11.04

◆ BIS기준 자기자본비율(위험가중자산 대비 자기자본비율) : BIS(국제결제은행) 바젤은행감독위원회의 '자기자본 측정과 기준에 관한 국제적 합의'에 따른 개념으로, 금융회사의 리스크 증대에 대처하기 위한 자기자본비율 규제에 관한 국제적 통일기준을 의미합니다. 대체로 BIS기준 자기자본비율이 높을수록 재무건전성이 우량하다는 것을 의미합니다.

(2) BIS기준 자기자본비율 산출내역

제55기말(금기):2025년12월말
 제54기말(전년동기):2024년12월말
 (단위 : 억원, %, %p)

구 분	제55기말 (금기)	제54기말 (전년동기)
기 본 자 본 계 (A)	652	620
자 본 금	40	40
자 본 잉 여 금	-	-
이 익 잉 여 금	659	618
연결회사의 외부주주지분	-	-
공 제 항 목	△47	△38
보 완 자 본 계 (B)	69	60
상위 기한부 후순위 채무	-	-
하위 기한부 후순위 채무	-	-
재 평 가 적 립 금	-	-
매도가능증권 평가이익 등	1	-
대 손 총 당 금	68	60
경 영 정 상 화 장 기 차 입 금 (C)	-	-
공 제 항 목 계 (D)	-	-
자 기 자 본 계 (A + B + C - D)	721	680
위 험 가 중 자 산	5,417	4,686

15. 자산건전성 지표

제55기말(금기):2025년12월말
 제54기말(전년동기):2024년12월말
 (단위 : 억원, %)

구 분	제55기말(금기)	제54기말(전년동기)
손실위험도 가중여신비율	11.26	14.44
순 고 정 이 하 여 신 비 율	4.17	5.73
고 정 이 하 여 신 비 율	5.61	8.00
연 체 대 출 비 율	4.41	5.94

16. 수익성 지표

제55기말(금기):2025년12월말
 제54기말(전년동기):2024년12월말
 (단위 : 억원, %)

구 분	제55기말(금기)	제54기말(전년동기)
총 자산 순 이익 률	0.98	0.87
총 자산 경 비 율	1.54	1.37
수 지 비 율	84.53	88.26

17. 유동성 지표

제55기말(금기):2025년12월말
 제54기말(전년동기):2024년12월말
 (단위 : 억원, %)

구 분	제55기말(금기)	제54기말(전년동기)
유 동 성 비 율	110.20	117.33
예 대 율	77.54	85.21

◆ 유동성비율 : 단기조달자금에 대한 단기자금운용을 표시(상호저축은행의 지급능력)하는 지표로 그 비율이 높을수록 유동성이 좋다는 것을 의미합니다.

18. 생산성 지표

제55기말(금기):2025년12월말
 제54기말(전년동기):2024년12월말
 (단위 : 억원, %)

구 분	제55기말(금기)	제54기말(전년동기)	
직원1인당	총당금적립전이익	1.36	1.92
	예 수 금	80	81
	대 출 금	75	72
1영업점당	예 수 금	1,192	1,148
	대 출 금	1,111	1,029

19. 기타 지표

제55기말(금기):2025년12월말
 제54기말(전기):2024년12월말
 (단위 : 억원, %)

구 분	제55기말(금기)	제54기말(전기)
퇴직급여 총당금비율	100.00	100.00

[재무상황]

20. 개요

(회계기준 : 일반기업회계기준)

제55기말(금기):2025년12월말
 제54기말(전년동기):2024년12월말
 (단위 : 억원, %)

구 분	제55기말 (금기)		제54기말 (전년동기)		
		구성비		구성비	
자 산	현금 및 예치금	549	8.17	625	10.68
	유 가 증 권	638	9.49	509	8.70
	대 출 채 권	5,306	78.96	4,475	76.47
	유 형 자 산	121	1.80	117	2.00
	기 타 자 산	106	1.58	126	2.15
	자 산 총 계	6,720	100.00	5,852	100.00
부 채	예 수 부 채	5,889	87.63	5,048	86.26
	차 입 부 채	-	-	-	-
	기 타 부 채	143	2.13	158	2.70
	부 채 총 계	6,032	89.76	5,206	88.96
자 본	자 본 금	40	0.59	40	0.69
	자 본 잉 여 금	-	-	-	-
	자 본 조 정	△11	△0.16	△11	△0.19
	기타포괄손익누계액	-	-	△1	△0.02
	이 익 잉 여 금	659	9.81	618	10.56
	자 본 총 계	688	10.24	646	11.04
부채 및 자본총계	6,720	100.00	5,852	100.00	

21. 대출금 운용

(1) 용도별 대출금

제55기말(금기):2025년12월말
 제54기말(전년동기):2024년12월말
 (단위 : 억원, %)

구 분	제55기말(금기)		제54기말(전년동기)	
		구성비		구성비
기업자금대출	3,887	70.81	3,348	71.34
가계자금대출	1,501	27.35	1,186	25.27
공공 및 기타자금대출	101	1.84	159	3.39
합 계	5,489	100.00	4,693	100.00

(2) 담보별 대출금

제55기말(금기):2025년12월말
 제54기말(전년동기):2024년12월말
 (단위 : 억원, %)

구 분	제55기말(금기)		제54기말(전년동기)		
		구성비		구성비	
담 보	부동산	4,568	83.22	4,202	89.54
	동산	-	-	-	-
	유가증권	-	-	-	-
	예수금	20	0.37	11	0.23
	기타	-	-	-	-
소 계	4,588	83.59	4,213	89.77	
보증	864	15.74	386	8.23	
신용	37	0.67	94	2.00	
합 계	5,489	100.00	4,693	100.00	

(3) 중소기업 대출

제55기말(금기):2025년12월말
 제54기말(전년동기):2024년12월말
 (단위 : 억원, %)

구 분	제55기말 (금기)	제54기말 (전년동기)
중소기업대출비율 (A/B x 100)	68.39	68.95
중소기업대출(A)	3,754	3,236
총대출(B)	5,489	4,693



(4) 부동산 업종별 신용공여 한도준수 및 자산건전성 분류 현황

제55기말:2025년현재

(단위:억원)

업종명	신용공여 한도 준수 현황		건전성 분류 현황							
	한도 금액	신용 공여액	대출채권						연체액	연체율
			정상	요주의	고정	회수 의문	추정 손실	합계		
부동산PF대출(①)	1,097	805	805	-	-	-	-	805	-	-
건설업(②)	1,646	446	335	50	60	-	1	446	54	12.10
부동산업(③)	1,646	1,227	1,037	161	26	3	-	1,227	31	2.52
합계(①+②+③)	2,744	2,478	1,653	457	74	13	2	2,478	85	3.43

주1) 저축은행업감독규정이 개정·시행('23.9.13)됨에 따라 명목상 차주가 아닌 실제 원리금 상환의무가 있는 실차주 기준으로 업종을 구분하여 신용공여 한도를 산정

(5) 소액신용대출 취급현황

(단위 : 억원, %, %p)

구 분	2025년 12월말	2025년 9월말	2025년 6월말	2025년 3월말
총 대 출	5,489	5,092	5,025	4,781
소액신용대출	9	9	11	14
비중	0.16	0.18	0.22	0.29
소액신용대출연체액	1	1	2	2
비중	0.02	0.02	0.04	0.04

주 1) 총여신중 3백만원 이하의 신용대출금액을 분기별로 기재
 2) 연체기준 : 상호저축은행업감독규정 (별표7)의 연체여신 정의 적용
 * 소액신용대출잔액이 10억원이하인 저축은행은 “소액신용대출 취급현황”을 공시하지 아니할 수 있음.

22. 유가증권투자 및 운용현황

(회계기준 : 일반기업회계기준)

제55기말(금기) : 2025년12월말

(단위 : 억원)

구 분	취득원가	기말장부가액	평가손익잔액(B/S)	운용손익(I/S)
단기매매증권	-	-	-	-
매도가능증권	599	596	△3	16
만기보유증권	43	42	△1	2
지분법적용투자주식	-	-	-	-
합 계	642	638	△4	18



23. 예수금 현황

(1) 형태별 예수금

제55기말(금기):2025년 12월말
 제54기말(전년동기):2024년 12월말
 (단위 : 억원, %)

구 분	제55기말(금기)				제54기말(전년동기)			
	잔 액		평균잔액		잔 액		평균잔액	
		구성비		구성비		구성비		구성비
요구불예금	156	2.65	125	2.33	108	2.14	95	1.84
거치식예금	5,594	94.99	5,040	93.92	4,744	93.98	4,886	94.54
적립식예금	139	2.36	201	3.75	196	3.88	187	3.62
표지어음	-	-	-	-	-	-	-	-
기 타	-	-	-	-	-	-	-	-
합 계	5,889	100.00	5,366	100.00	5,048	100.00	5,168	100.00

(2) 예금자별 예수금

제55기말(금기):2025년 12월말
 제54기말(전년동기):2024년 12월말
 (단위 : 억원, %)

구 분	제55기말(금기)		제54기말(전년동기)	
	잔액	구성비	잔액	구성비
개 인	5,134	87.18	4,572	90.57
법인 및 단체	721	12.24	431	8.54
기 타	34	0.58	45	0.89
합 계	5,889	100.00	5,048	100.00

주) 잔액기준

24. 대손상각 및 대손충당금

(1) 대손상각액

제55(금)기 4분기(3개월) : 2025년 10월 1일부터 2025년 12월 31일까지
 제55(금)기 누계 : 2025년 1월 1일부터 2025년 12월 31일까지
 제54(전)기 4분기(3개월) : 2024년 10월 1일부터 2024년 12월 31일까지
 제54(전)기 누계 : 2024년 1월 1일부터 2024년 12월 31일까지
 (단위 : 억원)

구 분	제55기말(금기)		제54기말(전기)	
	금 분 기	누 계	전 년 동 기	누 계
기 중 대 손 상 각 액	4	16	2	30
일 반	4	16	2	30
특 별	-	-	-	-

(2) 대손충당금내역

(회계기준 : 일반기업회계기준)

제55기말(금기):2025년12월말
 제54기말(전년동기):2024년12월말
 (단위 : 억원, %)

구 분	제55기말(금기)	제54기말(전년동기)
대 손 충 당 금	188	222
일 반	188	222
특 별	-	-

25. 부실 및 고정이하 분류여신 현황

(1) 부실 및 고정이하분류여신

제55기말(금기):2025년12월말
 제54기말(전년동기):2024년12월말
 (단위 : 억원, %)

구 분	제55기말(금기)	제54기말(전년동기)
총 여 신	5,489	4,693
부 실 여 신	52	83
고정 이하 분류 여신	308	376
순고정이하 분류여신	221	256

- 주1) 부실여신은 회수의문 및 추정손실 여신의 합계임
- 2) 고정이하분류여신은 고정, 회수의문 및 추정손실 여신의 합계임
- 3) 순고정이하분류여신은 고정이하분류여신에서 고정이하 총당금을 차감한 후의 금액임

◆ **부실여신** : 상호저축은행의 총여신 중 회수의문과 추정손실을 합한 것으로 총여신 대비 그 비율이 낮을수록 상호저축은행의 자산건전성이 양호함을 나타냅니다.

- 회수의문 : 고정으로 분류된 거래처에 대한 총여신액 중 손실 발생이 예상되나 현재 그 손실액을 확정할 수 없는 회수예상가액 초과여신
- 추정손실 : 고정으로 분류된 거래처에 대한 총여신액 중 회수불능이 확실하여 손비처리가 불가피한 회수예상가액 초과여신

◆ **고정이하분류여신** : 상호저축은행의 총여신중 고정, 회수의문과 추정손실을 합한 것으로 총여신 대비 그 비율이 낮을수록 상호저축은행의 자산건전성이 양호함을 나타냅니다.

- 고정 : 금융거래내용, 신용상태 등 경영내용이 불량하여 구체적인 회수 조치나 관리방법을 강구할 필요가 있는 거래처에 대한 총여신 중 회수예상가액 해당여신



(2) 거액 부실여신 증가업체 현황

제55기말(금기):2025년12월말
 제55기3분기말(직전분기):2025년09월말
 (단위 : 억원)

업체명 ¹⁾	제55기말 (금기)	제55기3분기말 (직전분기)	증가액	증가사유	비고
푸드엔씨영어조합 법인	10	0	10	타기관 신용관리등재	

주1) 업체명은 **직전분기대비** 부실여신잔액이 10억원 이상 증가업체를 대상으로 상위 20개 업체를 기재하되,
 법인의 경우 "(주)***(업종)", 개인명의대출의 경우 업체명에 "개인대출(홍*동)"으로 기재

(3) 신규발생 채권재조정업체 현황(해당사항 없음)

제55기말 : 2025년12월말

(단위 : 억원)

업체명	채권재조정 결정일자	제55기4분기말총여신잔액	부실여신잔액	채권재조정 진행내역	비고

주) 총여신잔액이 10억원이상인 업체를 대상으로 작성함

26. 주석거래

제55기말(금기):2025년12월말
 제54기말(전년동기):2024년12월말
 (단위 : 억원)

구분	제55기말(금기)	제54기말(전년동기)
지급보증	-	-
대손상각채권	90	169
배서어음	-	-
환매권부대출채권매각	-	-
파생금융상품 거래	-	-

27. 비업무용 부동산 보유현황

제55기말 : 2025년12월말 현재

(단위 : 억원)

구분	1년내 취득분	1~3년내 취득분	3년 이전 취득분
비업무용 토지	0.28	1.02	3.47
비업무용 건물	0.46	4.49	14.72
합 계	0.70	5.51	18.19

27-1. 경영업무 취급현황(해당사항 없음)

제55기말(금기):2025년12월말
 제54기말(전년동기):2024년12월말
 (단위 : 억원, 건, 매)

구분	제54기말(금기)		제53기말(전년동기)	
	실적	건(매)수	실적	건(매)수
할부금융				
직불카드				

[위험관리]

28. 개 요

(1) 위험관리조직

위험관리 업무가 효율적으로 수행될 수 있도록 충분한 경험과 능력을 갖춘 적절한 수의 인력으로 위험관리 전담 조직을 구성하여 운영하여야 한다. 위험관리전담조직은 위험관리팀으로 일컫는다.

(2) 위험관리체계

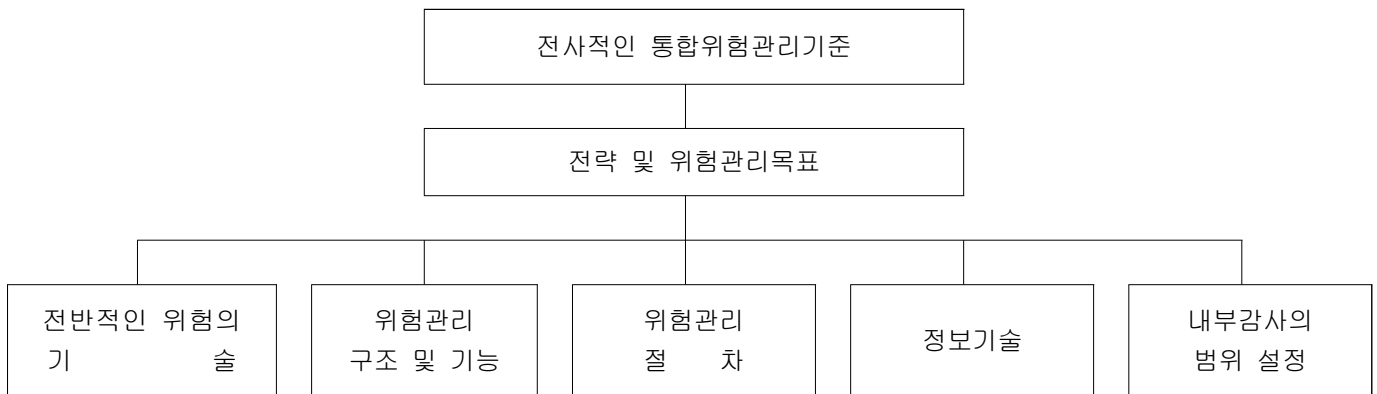

(3) 신용리스크 관리

① 개념

신용리스크란 대출고객의 재무상황 악화 등으로 대출금 등 채권의 원리금을 회수하지 하는 위험을 말함.

② 관리방법

여신 심사과정 이수자로 여신 전문 심사담당부서를 구성하여 리스크를 최소화하며 차주별 고객담당자를 지정하여 부실 징후를 조기에 발견하며, 부실여신징후 발생시기 파악된 채무자의 정보로 채권 보완하여 부실에 대한 피해를 최소화 하고자 한다.

(4) 시장리스크 관리

① 개념

가. 금리리스크 : 금리변동에 따라 순이자소득 또는 순자산가치가 변동하는 위험을 말하며 조달 금리변동에 따른 재 조달위험, 투자금리변동에 따른 재투자위험, 금리변동에 따른 보유 자산·부채의 시장가치 변동위험 등으로 구분함

나. 가격변동리스크 : 금리, 주가의 변동으로 투자대상 유가증권(채권, 주식)의 시장가치가 변동하는데 따른 위험을 말함

② 관리방법

가. 수신금리를 은행수준으로 근접 적요하여 고객관리.

나. 사전 신용조사와 담보물 가치평가를 철저히 실시하여 건전여신관리에 중점

다. 주식투자 대상 건전 업체를 선별하여 매일매일 주가변동 및 정보체크 관리

(5) 유동성리스크 관리

① 개념

자산과 부채의 만기가 크게 불일치하거나 예상치 못한 고객의 예금인출요구 또는 대출 약정에 의한 대출실행을 의무적으로 이행할 경우 자금흐름에 대응하는 과정에서 손실발생하거나 지급불능에 빠지는 위험을 각 부서별 또는 거래처별로 유기적인 업무협조 관계유지와 수시로 상호점검으로 사전에 위험을 차단 및 최소화시키고자 함.

② 관리방법

- 가. 일반예금고객의 과목별 일일 만기 점검 등에 따른 인출 예상금 파악, 자금 준비
- 나. 영업점과 익일 대출자금사전 파악, 당일 영업전 자금소요분 재확인하여 자금준비
- 다. 여유자금 운용처인 자금운용팀과 당일 영업전 입출금 사전파악, 또는 영업중 수시점검, 원활한 자금운용
- 라. 거래은행(경남은행 등)과 유기적인 업무협조 관계유지로 원활한 수표발행 및 입출금, 긴급자금 부족 시 당좌대출 실행 등 만반의 준비

<정기예금 등의 잔존기간별 잔액>

○ 정기예금

(단위 : 억원)

구 분	1년 이내	2년 이내	3년 이내	3년 초과	합 계
정기예금	4,614	928	20	32	5,594

○ 대출금

(단위 : 억원)

구 분	1년이내	2년이내	3년이내	4년이내	5년이내	5년초과	합 계
대출금	3,677	400	370	158	550	334	5,489

주) 종합통장대출 등 한도에 대하여 약정기간을 정하고 특정기간(1개월 등) 안에 회전 취급하는 대출금은 한도약정기간에 불구하고 1년 이내로 분류함.

○ 유가증권

(단위 : 억원)

구 분	1년이내	2년이내	3년이내	4년이내	5년이내	5년초과	합 계
국·공채	0	4	0	29	12	20	65
사 채	10	0	0	0	0	111	121
기 타	118	87	130	19	49	5	408
합 계	128	91	130	48	61	136	594

주1) 국·공채란 통화안정증권, 정부보증채, 재정증권국채, 지방채, 정부투자기관발행채권 등을 말함.
 2) 유가증권의 만료기간을 특정할 수 없는 주식 및 투자유가증권(출자금 포함) 등은 제외함.

(6) 신용평가시스템(CSS) 구축

- ① 신용평가 시스템의 개요 - 개인신용대출 신청 건에 대해 신용평가사 (NICE, KCB 등)의 신용정보 및 신용평점, 각종 항목정보를 활용하여 신청고객의 신용리스크를 통계적으로 측정하는 시스템
- ② 활용범위 - 개인신용대출 신청고객의 대출심사
- ③ 활용방법 - 개인신용리스크의 측정 및 한도, 금리 산출 및 대출승인여부 결정
- ④ 통제구조
 - 가. 주기적, 비주기적 통계유효성 측정 및 재개발 검토
 - 나. 주요 CB사 스코어의 적격여부 검토
 - 다. 신용평가 시스템 주요정책은 영업지원부 합의 및 대표이사 결재를 통해 결정

[기타경영현황]

28. 소액신용대출 취급현황

[21. 대출금의 운용(5)로 이동]<2012.2.>

29. 자회사 경영실적(해당사항 없음)

제55기말 : 2025년12월말 현재

(단위 : 억원)

자회사명	재무상황		손익상황		결산 기준일
	총자산	자기자본(자본금)	영업이익	당기순이익	

30. 여·수신 금리 현황

(1) 여신금리

(2025년 12월 31일 현재)

구 분		신용평점 ¹⁾ , 신용등급별 ²⁾ 현황			비 고
		최상위 분위	최다 차주 해당분위	최하위 분위	
개인대출	신용대출 (무보증, 1년)	분위			
		적용금리	12.42% ~		
	아파트담보대출	분위			
		적용금리	6.00% ~		
	예금담보대출 (정기예금 1년)	분위			
		적용금리	예금금리(단리)+2.00%		
기업대출 ³⁾	기업일반대출 (1년)	분위			
		적용금리	6.00% ~		

주1) 개인신용평점 분위: 10분위(상위 0~10%=상위10%) ~ 1분위(상위90~100%=하위10%)

2) 정상등급을 대상으로 함

3) 무보증대출 기준

(2) 수신금리

(2025년 12월 31일 현재)

구 분	기 간	최저금리 ¹⁾	최고금리 ²⁾	비 고
보통예금	-	1.0%	2.5%	
저축예금	-	-	-	
정기적금	6개월	-	-	
	1년	3.3%	3.3%	
	2년	3.4%	3.4%	
	3년	3.5%	3.5%	
정기예금	3개월	2.794%	2.80%	
	6개월	2.883%	2.90%	
	1년	3.057%	3.10%	
	2년	2.106%	3.20%	
	3년	-	-	
근로자우대저축	3년	-	-	
	5년	-	-	
장기주택마련저축	7년	-	-	

주1) 기본고시금리 기준
 주2) 일반우대금리 기준

(3) 금리 결정체계

[여신금리 산정 산식]

- ① 기준금리 : 조달원가
 - 당행의 대표적인 조달지표를 금리원가로 사용
 - 적용기준 : (최근 1개월 가중평균) 1년 만기 정기예금 금리(단리)
 - 조정주기 : 매월 [최근 1개월 간 평균금리(단리) → 당월적용]

- ② 가산금리
 - (1) 업무원가 <반기별>
 - 대출업무에 직접 소요되는 비용과 공통(간접)비용 배분액을 합산한 금액을 대출평잔으로 나누어 산정
 - (2) 자본원가 <반기별>
 - 대출 비예상손실에 대비하여 보유하는 필요자본에 대한 기회비용을 산출하여 자본원가율로 사용
 - (3) 신용원가 <반기별>
 - 차주의 신용평점, 대출상품의 종류 등에 따라 향후 평균적으로 발생할 수 있는 예상손실비용
 - (4) 목표이익 : 경영계획상의 당기순이익 목표 감산 산출

- ③ 금리조정
 - (1) 조정금리 : 마케팅 전략, 영업환경 변화, 경쟁상황 등을 고려하고, 대출의 리스크수준 (LTV수준, 신용도수준, 환가성정도, 상환능력, 사업성정도, 부채수준 등을 반영하여 종합판단)에 따라 정책적으로 가감을 결정하는 금리

31. 타금융기관과의 거래내역

(단위 : 억원)

구 분	조 달		운 용	
	과 목	금 액	과 목	금 액
국 내 은 행	-	-	정기예치금 보통예치금	10 1
기타금융기관	-	-	기타예치금	34
소 계				45
중 앙 회	-	-	중앙회예치금 지급준비에치금	370 203
합 계				618

주) 거래 금융기관을 별도로 명시

32. 준법감시인 제도

(1) 개념

- ① 준법감시 : 상호저축은행업무 전반에 있어 관계법령 및 감독규정의 위반 여부를 점검, 조사, 감시함으로써 상호저축은행업무와 관련한 법규준수태세를 구축하고 관리하는 것을 말함.
- ② 준법감시인 : 내부통제기준의 준수여부를 점검하고 동 기준에 위반하는 경우 이를 조사하여 감사 등에 보고하는 자

(2) 준법감시인의 직무 및 역할

- ① 내부통제정책의 수립 및 기획 입안
- ② 내부통제제도 운영실태에 대한 모니터링 및 미비점 개선·시정
- ③ 이사회, 경영진, 유관부서에 대한 지원 및 자문
- ④ 일상업무에 대한 사전 감시
- ⑤ 내부통제 및 법규준수 등과 관련하여 정기적인 임직원 교육 실시 및 교육현황의 관리
- ⑥ 임직원 윤리강령의 제정 및 세부 실천방안 마련
- ⑦ 소비자보호업무에 관한 민원처리내용 및 경영공시내용의 적정성 점검 등
- ⑧ 감독당국 및 감사조직과의 협조·지원
- ⑨ 준법감시결과에 주기적인 기록유지 및 준법감시인의 연간 활동계획·결과에 대한 보고서 작성 및 경영진 또는 감사위원회 등에 보고

33. 내부통제

(1) 감사의 기능과 역할 : 내부통제 업무를 효율화·체계화시켜 예방적 통제에 중점을 두는 업무수행

(2) 내부감사의 검사방향 : 내부통제 시스템에 대한 평가기능 담당

(3) 감사빈도 등 내부통제현황

- 1) 정기감사 : 연1회 정기적으로 실시
- 2) 수시감사 : 필요시 수시 실시

(4) 감사조직(인원, 경력 등) 및 활동내역

1) 인원 : 3명(상근감사 1명, 감사팀장 1명, 감사보조 1명)

2) 활동내역

가. 지점별 순회감사 실시

① 수신업무

- 시재와 현금계정 일치여부
- 주요증서 재고 일치여부
- 서손실물 전산 일치여부
- B/S잔액과 잔액 일치여부
- BS잔액과 가수가지급 일치여부
- 자기앞수표 관련 적정여부
- 예금잔액조회 시행 여부
- 편의취급 관리 적정 여부
- 예금잔액증명서 발급 적정
- 제사고신고 적정 처리여부
- 수신관련 제서류의 전결권자 검인 실시 여부
- 예금의 해지·지급 절차 준수여부
- 금융거래정보제공 업무의 정당 처리 여부
- 전표철 관리의 적정 여부
- 자금세탁방지 적당 이행

② 여신업무

- 각계정별 잔액 일치여부
- 채무자의 법률행위 능력
- 법인경우 기재결의징구
- 대출서류 작성의 적정성
- 제권리서류 작성 적정성
- 인지세후납제도 적정이행
- 승인조건 이행 여부
- 담보의 적격 취득 여부
- 담보인정비율 준수 여부
- 부보의 적정 여부
- 기한연장시 보험연장 및 임대차 재확인 등의 이행
- 개별차주 신용공여 한도
- 동일차주 신용공여 한도
- 거액신용공여 한도
- 대출모집업체(인)에 관련

- 대출이자감면 적정 여부
- 개인신용정보조회등 자서
- 여신관련 수수료 적정
- 부채잔액증명 발급 적정 여부

③ 총무업무

- 중요인장 및 증서, 시건장치 관리 적정 여부
- 제문서 접수 및 발송업무의 적정 여부
- 업무용차량 및 비품관리
- 직원인감 등록 적정여부

④ 자점감사 업무

- 일일감사 및 매월 감사 이행 여부

⑤ 보완

- 일일보안점검 이행상황 및 관리적정 여부
- 금고관리 적정 여부
- CCTV, 녹취시스템 적정
- 비상벨 정상 가동 및 보안업체, 경찰서와의 연계

나. 보고업무

- ① (매월) 자기앞수표용지 재고 결과보고 (중앙회)
- ② (반기) 감사(위원회)의 직무활동 보고 (금감원)

(5) 여신심사위원회 구성 · 세부운영기준 · 실적

가. 구성 : 5명

나. 세부운영기준

1) 심의·의결대상

- ① 기대출 포함하여 신용대출이 3억 원 이상인 여신(대환포함)
단, 담보대출 중 유효담보가를 초과하는 부분은 신용대출로 간주한다.
(건축자금대출의 경우 채무자가 조달한 공사비중 당행에 예치한 현금(자기자본)은 담보유효가에 가산하여 계산한다.)
- ② 기대출 포함하여 담보대출이 10억 원 이상인 여신(대환포함)
- ③ 기대출 포함하여 할인어음이 3억 원 이상인 여신
단, 담보설정된 할인어음 일지라도 담보대출로 보지 않고, 할인어음으로 본다.
- ④ PF대출(프로젝트 파이낸싱)
- ⑤ 기타 위원회의 심의가 필요하다고 위원장이 인정하는 여신
- ⑥ 위원회의 심의·의결을 거쳐 취급한 기 대출의 기한연장시, 최초 취급시점 대비 하여 담보물의 가치, 신용등급, 상환능력 중 어느 하나라도 하락하거나 하락한 것으로 위원장이 인정하는 여신
- ⑦ 저축은행 감독규정 상 여신심사위원회 승인이 필요한 여신

2) 위원회의 기능

- ① 제4조에서 정한 심의·의결 대상 여신을 심의·의결한다.
- ② 위원회는 다음 각 호의 사항을 심의·의결한다.
 - 1. 위원회의 구성 및 운영에 관한 사항
 - 2. 위원회의 심의·의결 대상이 되는 여신의 규모
 - 3. 위원회의 심의 절차
 - 4. 위원회 회의 기록 작성 및 보관에 관한 사항
 - 5. 기타 위원장이 필요하다고 판단하는 사항

다. 실 적 : 여신심사위원회 회의 총 70회 실시

34. 기관경고 및 임원 문책사항(해당사항없음)

34-1. 민원발생건수

※ 동 민원건수는 중복·반복민원, 단순 질의성, 금융회사에 책임을 물을 수 없는 민원 등은 제외되어 있으므로 이용·활용 시 주의하시기 바랍니다.

※ 동 민원건수는 상호저축은행 통일경영공시기준에 의거하여 작성되었습니다.

※ 대상기간

- 금 분 기 : 55기 4분기(2025.10.01~2025.12.31)
- 전 분 기 : 55기 3분기(2025.07.01~2025.09.30)

가. 민원건수

구 분	민원 건수			환산건수 ³⁾ (고객 만명당 건)			비 고
	55기 3분기 (전분기)	55기 4분기 (금분기)	증감률 (%)	55기 3분기 (전분기)	55기 4분기 (금분기)	증감률 (%)	
자체민원 ¹⁾	-	-	-	-	-	-	
대외민원 ²⁾	2	2	-	0.59	0.57	△3.38	
합 계	2	2	-	0.59	0.57	△3.38	

주1) 서면 및 인터넷 홈페이지 등으로 접수된 민원

2) 금융감독원 등 타 기관에 접수된 민원 중 이첩된 민원 또는 사실조회 요청한 민원.

단, 해당기관(금융감독원 등 타 기관)에서 이첩 또는 사실 조회 없이 직접 처리한 민원은 제외

3) 환산 건수 = (전체 민원 건수 / 전체 고객 수) × 10,000

나. 유형별 민원건수

구 분	민원 건수			환산건수 (고객 만명당 건)			비고
	55기 3분기 (전분기)	55기 4분기 (금분기)	증감률 (%)	55기 3분기 (전분기)	55기 4분기 (금분기)	증감률 (%)	
유 형	수 신	-	-	-	-	-	
	여 신	2	-	△100	0.59	-	△100
	채권추심	-	1	100	-	0.29	100
	기 타	-	1	100	-	0.28	100
합 계	2	2	-	0.59	0.57	△3.38	

다. 상품별 민원건수

구 분		민원 건수			환산건수 (고객 만명당 건)			비고
		55기 3분기 (전분기)	55기 4분기 (금분기)	증감률 (%)	55기 3분기 (전분기)	55기 4분기 (금분기)	증감률 (%)	
상품별	예·적금 ^{주1)}	-	-	-	-	-	-	
	주택담보대출	-	-	-	-	-	-	
	신용대출	2	2	-	0.59	0.57	△3.38	
	방카슈랑스	-	-	-	-	-	-	
	기타	-	-	-	-	-	-	
합 계		2	2	-	0.59	0.57	△3.38	

주1) 계, 부금, 입출금이 자유로운 예금 등 수신상품 포함

34-2. 금융소비자보호 실태평가 결과(해당사항 없음)

35. 수시공시 사항

제 목	공 시 일	비 고
사외이사 아닌 이사회 의장 선임 사유	2025-03-06	
주주총회 개최관련 사항	2025-03-07	
직전 사업연도 대비 당기순이익 30%이상 변경 사실	2025-03-07	
직전 사업연도 대비 배당액 20%이상 변경 사실	2025-03-07	
현금 배당 결정	2025-03-07	
임원 선임	2025-03-25	
인원 해임(사임)	2025-08-06	
현금 배당 결정	2025-10-14	

36. 직원대출 잔액

(단위 : 억원)

구 분	2025 년도	2024 년도
직원대출 잔액	3	3



37. 대주주 및 임원과의 거래내역

가. 신용공여¹⁾현황(해당사항 없음)

제55기말(금기):2025년12월말
 제55기3분기말(직전분기):2025년09월말
 (단위 : 백만원, %)

주주(또는 임원)명 ²⁾	주주(또는 임원) 및 특수관계인명 ³⁾		선임당시 신용공여 (A)	제55기3분기말 (직전분기) 신용공여(B)	제55기말 (금기) 신용공여(C)	증 감(증감율)		
						선임일 대비(C-A)	전년동기 대비(C-B)	
주주	본인	본인				()	()	
		특수관계인				()	()	
		소계				()	()	
	특수관계인	본인				()	()	
		특수관계인				()	()	
		소계				()	()	
	합계	본인				()	()	
		특수관계인				()	()	
		소계				()	()	
	총계	본인	본인				()	()
			특수관계인				()	()
			소계				()	()
		특수관계인	본인				()	()
			특수관계인				()	()
			소계				()	()
계		본인				()	()	
		특수관계인				()	()	
		계				()	()	

주1) 상호저축은행법 제2조 제6호에서 정하는 신용공여를 말함

2) 주주의 경우 상호저축은행법 제2조 제11호에 의한 대주주인 경우에 한하여 작성대상으로 함. 임원의 경우에는 ()에 선임년월과 직위(저축은행장, 사외이사 등)를 명시함. 신용공여가 없는 주주 및 임원의 경우에는 신용공여란에 '해당사항 없음'으로 명시함

3) 상호저축은행법시행령 제30조 제2항에서 정하는 주주(또는 임원)의 특수관계인임



나. 기타 주요 거래내역

(1) 부동산 매매 현황¹⁾(해당사항 없음)

제55기말 : 2025년12월말 현재

(단위 : 백만원)

주주(또는 임원)명 ²⁾		주주(또는 임원) 및 특수관계인명 ³⁾		거래구분 (매수/매도)	계약일자	거래액	비고
주 주		본 인					
		특수 관계인					
		소 계					
임 원		본 인					
		특수 관계인					
		소 계					
총 계		본 인					
		특수관계인					
		계					

주1) 당해 회계연도중(2025년1월1일부터 2025년12월31일까지) 주주(또는 임원) 및 특수관계인과 이루어진 부동산 매매 내역을 대상으로 작성함

2), 3) 양식 '가'의 해당 각주와 동일

(2) 부동산 임대차 현황¹⁾

제54기말 : 2025년12월말 현재

(단위 : 백만원)

주주(또는 임원)명 ²⁾		주주(또는 임원) 및 특수관계인명 ³⁾		거래구분 (임대/임차)	계약 체결일	계약 종료일	임대차 거래액		비고
							보증금	연간 임대(임차)료	
주 주	윤철지	특수관계인	(주)서경방송	임차	2024.06.20	2026.06.19	1,500	0	
임 원		본 인							
		특수관계인							
		소 계							
총 계		본 인		임차					
		특수관계인		임차			1,500	0	

주1) 보고서 작성 기준일 현재 주주(또는 임원) 및 특수관계인과 이행중에 있는 부동산 임대차계약을 대상으로 작성함

2), 3) 양식 '가'의 해당 각주와 동일



(3) 물품공급 및 용역계약 등 현황¹⁾

제54기말 : 2025년12월말 현재

(단위 : 백만원)

주주(또는 임원)명 ²⁾		주주(또는 임원) 및 특수관계인명 ³⁾		거래내용 ⁴⁾	거래일자	물품공급 (또는 용역계약)액	비고
주 주	윤철지	특수 관계인	㈜서경엔카	차량렌트공급	2025.01~2025.12	14	
			㈜서경엔카	차량인수	2025.12.16	30	
			㈜삼광	건물용역계약	2025.01~2025.12	58	
			㈜서경방송	기타비용 (통신비)	2025.01~2025.12	2	
			㈜서경방송	회의시스템 유지보수	2025.01~2025.12	4	
			㈜서경방송	임차료	2025.01~2025.12	9	
			㈜서경방송	건물관리비	2025.01~2025.12	20	
			㈜서경방송	상품및서비스 구입	2025.01~2025.12	11	
			서경타니골프앤리조트(주)	접대비외	2025.01~2025.12	43	
			주식회사 서경푸드	식당용역계약	2025.01~2025.12	25	
		소 계				216	
총 계		본 인				-	
		특수관계인				216	
		계				216	

주1) 당해 회계연도중(2025년1월1일부터 2025년12월31일까지) 주주(또는 임원) 및 특수관계인으로부터 물품을 공급받거나 용역을 제공받은 거래 등을 대상으로 작성함

2), 3) 양식 '가'의 해당 각주와 동일

4) ○○물품공급, ○○용역계약 등으로 표시함



(4) 주식거래 현황¹⁾(해당사항 없음)

제55기말(금기):2025년12월말
 제54기말(전년동기):2024년12월말
 (단위 : 백만원, 천주)

주주(또는 임원)명 ²⁾	주주(또는 임원) 및 특수관계인명 ³⁾		제54기말 (전년동기)		매 수		매 도		제55기말 (금기)		비고
			B/S상 잔액	보유량	거래 금액	거래 수량	거래금 액	거래수 량	B/S상 잔액	보유량	
주주		본 인									
		특수 관계인									
		소 계									
		본 인									
		특수 관계인									
		소 계									
임원		본 인									
		특수 관계인									
		소 계									
		본 인									
		특수 관계인									
		소 계									
총 계	본 인										
	특수관계인										
	계										

주1) 당해 회계연도중(2025년1월1일부터 2025년12월31일까지) 주주(또는 임원) 및 특수관계인이 발행한 주식을 매수 또는 매도한 거래(장기투자목적으로 매수 또는 매도한 거래를 제외함)를 대상으로 작성함

2), 3) 양식 '가'의 해당 각주와 동일

38. 대주주 발행주식 취득 현황

(단위 : 백만원)

주주 구분 ¹⁾	대주주명	발행 회사		전분기말 보유현황				취득내역						처분내역				분기말 보유현황						
		회사명	대주주와의 관계	주식 수	지분율	취득금액 (A)	시가	취득일자	취득주식 수	취득목적	취득방법 ²⁾	1주당취득가액	취득금액 (B)	처분일자	처분주식 수 (C)	처분방법 ²⁾	1주당처분가액 (D)	1주당취득금액 (E)	1주당장부가액 (F)	처분손익 {C*(D-F)}	주식 수	지분율	취득금액 (A+B-C*E)	시가
최대주주	윤철지	타니골프앤리조트	대표이사	250,000	4.5%	2,500															250,000	4.5%	2,500	
		소계		250,000	4.5%	2,500															250,000	4.5%	2,500	
총계		장외		250,000	4.5%	2,500														250,000	4.5%	2,500		

(공시주기 : 분기)

주1) 저축은행의 최대주주, 주요주주 여부를 기재

2) 장내거래, 장외거래 등을 구분기재

* 참고조문 : 상호저축은행법 제12조의2, 동법 시행령 제9조의4, 상호저축은행업 감독규정 제23조의3

39. 주식매수선택권 부여내용

가. 주식매수선택권 부여·행사현황(해당사항 없음)

(단위 : 주, 원)

부여 받은자	관계	부여일	부여 방법	주식의 종류	변동수량			미행사수량	행사 기간	행사 가격	증가
					부여	행사	취소				
합계											

나. 주식매수선택권 부여 조건(해당사항 없음)

- (1) 행사가격
- (2) 행사수량
- (3) 기 타

다. 연중 주식매수선택권, 부여, 행사 및 취소(해당사항 없음)

(1) 부여

(가) 주주총회 특별결의

부여일	직위	성명	주식의 종류	기 부여 주식수	부여 주식수	행사 기간	행사 가격	행사 조건	부여시 현재 가치	발행주식 총수	주총부여 한도

(나) 이사회 결의

부여일	직위	성명	주식의 종류	기 부여 주식수	부여 주식수	행사 기간	행사 가격	행사 조건	부여시 현재 가치	발행주식 총수	이사회 결의 부여 한도

(2) 행사

행사일	직위	성명	주식의 종류	부여 주식수	행사 주식수	잔여 주식수	부여시 행사 가격	최종 행사 가격	행사시 주가	행사 이익

(3) 취소

취소일	직위	성명	주식의종류	부여주식수	취소주식수	잔여주식수	취소사유

40. 상품이용시 유의사항

- 1) 저축은행거래는 실명에 의해야 합니다.
- 2) 대출신청에 대하여는 우리 저축은행의 소정의 심사절차를 거친 후에 대출여부가 결정됩니다.
- 3) 대출의 이용은 채무자 본인의 수입 등으로부터 무리 없이 변제가 될 수 있도록 계획적으로 하여 주십시오.
- 4) 담보부 여신의 이용 시에는 담보가격이 하락하면 추가 담보제공을 요구할 수 있습니다.

41. 수수료

1) 송금수수료

가. 대면 수수료 산정표

기준금액	수수료(타행)	수수료(당행)
10만원 이하	1,000원	무료 (금액무관)
50만원 이하		
100만원 이하		
1,000만원 이하		
1,000만원 초과	2,000원	

나. 수수료 면제기준

구분	수신	여신
송금수수료	<ul style="list-style-type: none"> - 정기 예·적금 재가입고객 당일 송금 수수료 면제 - 정기 예·적금 만기해약(인출)금액 범위내 - 상속 예·적금 해지 고객 	<ul style="list-style-type: none"> - 여신 실행당일 금액(취급, 한도액, 총잔액 포함) 3,000만원 초과시 송금 수수료 면제
	<ul style="list-style-type: none"> - 여수신합계 1억원이상 (동일인) - 당행 및 관계사 임직원 - 지정장 승인 	

2) CD/ATM 및 CD공동망 수수료

가. 현금지급

(단위: 원)

업무명		마감전	마감후
저축은행내		0	0
저축은행간		0	1,000
CD공동망		1,000	2,000
점외VAN사	나이스	1,500	1,500
	한네트	1,500	2,000
	청호이지캐쉬	1,500	2,000
	피지에프캐시넷	1,500	2,000
	롯데피에스넷	1,500	2,000
	노틸러스효성	1,500	2,000

나. 현금입금

(단위: 원)

업무명	마감전	마감후
CD공동망	1,000	1,000

다. 계좌이체

(단위: 원)

기준금액	10만원 이하	50만원 이하	100만원 이하	1,000만원 이하	1,000만원 초과
저축은행간 이체	1,000	1,000	1,000	1,000	2,000
CD공동망이체					

라. 점외VAN사 계좌이체

업무명	당행이체		타행이체			
	마감전	마감후	마감전		마감후	
			100,000원이하	100,000원초과	100,000원이하	100,000원초과
한네트	0	500	1,000	1,500	1,800	2,000
청호이지캐쉬	0	500	1,000	1,500	1,800	2,000
비지에프캐시넷	0	600	1,000	1,500	1,800	2,000
롯데피에스넷	0	500	1,000	1,500	1,800	2,000
노틸러스호성	0	500	1,000	1,500	1,800	2,000

점외VAN사 계좌이체면제기준	
그린체크카드	하이브리드체크카드
기준횟수 5회	기준횟수 5회
기준실적 50,000원	기준실적 100,000원

3) 송금수수료 외 수수료

수수료 구분	대상항목	수수료	면제대상
제증명서 발급수수료	예금잔액증명서	2,000원 우편발송시 우편료 추가징수	1. 여수신 합계 1억원 이상(동일인) 2. 지점장 승인
	예금잔액증명서 초과발급	장당 1,000원	
	주식납입보관증	20,000원	
	은행조회서	20,000원	
	은행조회서(여신포함시)	30,000원	
	거래내역증명서	2,000원	
	거래내역증명서 초과발급	장당 1,000원	
	부채잔액증명서(당행)	2,000원	
	부채잔액증명서(당행) 초과발급	장당 1,000원	
	기타 증명 확인서	1,000원	
제사고신고 처리수수료	인감변경	1,000원	
	통장재발행	2,000원	
	인감변경+통장재발행	3,000원	
	무통장해지	무료	
재발급 수수료	현금카드 분실·도난 및 훼손 등의 재발급	2,000원	
	보안카드 분실·도난 및 훼손 등의 재발급	2,000원	
	체크카드 분실·도난 및 훼손 등의 재발급	2,000원	
	OTP카드 분실·도난 및 훼손 등의 재발급	10,000원	
기타 수수료	납부자 자동이체 수수료	500원	
	타행 자동이체 수수료	500원	
	발급대행 수수료* (타행부채잔액증명서)	건당 5,000원	
신규발급 수수료	통장발급	무료	
	현금카드 발급	무료	
	체크카드 발급	무료	
	보안카드 발급	무료	
	OTP발급	9,000원	
예금주 명의변경 수수료	상속으로 인한 명의변경	무료	
	개명으로 인한 명의변경	무료	
	그 외 명의변경	2,000원	
수표취급 수수료	수표발행 수수료	1,000원 (출금거래시 면제)	
	수표(저축은행)현금화 수수료	1,000원	
	수표(저축은행 외)현금화 수수료	1,000원	

* 「채권의 공정한 추심에 관한 법률 시행령」 제1조의 2(청구할 수 있는 채무확인서 발급비용의 범위)제5조 제2항에 따라 채권추심자는 1만원 범위에서 채무자에게 채무확인서 교부에 직접 사용되는 비용을 청구할 수 있다.

42. 주요용어해설

(1) 위험가중자산대비 자기자본비율(BIS비율)

자기자본비율은 저축은행 재무구조의 건전성을 나타내는 비율로서 다음과 같이 산출되며 금융감독원이 제정한 상호저축은행감독업무시행세칙 별표1에 의하여 산출되며 지도비율은 7%이상입니다

$$\circ \text{ 자기자본비율} = \text{자기자본} / \text{위험가중자산} \times 100$$

(2) 업무이익(총당금적립전이익)

업무이익(총당금적립전이익)은 총수익에서 제경비 등을 차감한 이익으로서 저축은행의 영업수익력을 나타내는 지표로서 아래와 같이 산출합니다.

$$\circ \text{ 업무이익} = \{ \text{총수익} - \text{총경비(법인세비용 및 대손·퇴직·지급보증총당금 적립액 제외)} - \text{제총당금 환입액} \}$$

$$\circ \text{ 업무이익} = \text{당기순이익} + \text{법인세비용} + \text{대손·퇴직·지급보증총당금 적립액} - \text{제총당금환입액}$$

(3) 유동성 비율

유동성 비율은 저축은행의 지급능력을 표시하는 지표로서 상호저축은행감독업무 시행세칙 별표7 계량지표의 산정기준에 따라 계산됩니다.

$$\circ \text{ 유동성비율} = (\text{유동성자산} / \text{유동성부채}) \times 100$$

* 유동성자산 : 현금, 만기가 3개월이내에 도래하는 예치금, 정상분류 대출채권 중에서 3개월이내 만기도래액(콜론 포함), 잔존만기 3개월 이내의 유가증권[시장성 있는 유가증권(유가증권·코스닥상장 유가증권)은 시가평가후 포함]의 합계액.
단, 요주의 이하 분류 대상 자산은 제외

* 유동성부채 : 잔존만기 3개월이내의 예수금, 잔존만기 3개월 이내의 차입금(경영정상화 장기차입금 제외), 잔존만기 3개월이내의 사채, 콜머니, 만기없는 예수금 직전 1년간 평잔의 30%의 합계액

(4) 고정자산 비율

저축은행이 업무에 사용하기 위하여 취득한 토지 및 건물등 취득액과 자기자본과의 비율을 나타낸 것으로 감독업무시행세칙 <별표7> 계량지표의 산정기준에 따라 계산됩니다.

$$\circ \text{ 고정자산비율} = (\text{고정자산} / \text{자기자본}) \times 100$$

* 고정자산 : 업무용토지·건물, 건설중인자산, 임차보증금 등과 비업무용자산 합계액에서 임대보증금 및 업무용건물 등의 감가상각누계액을 제외한 금액

* 자기자본 : 대차대조표상 자본총계

(5) 예대금리차

예대금리차는 대출금 수익율에서 예수금 비용을 차감한 것으로 저축은행의 대출금의 건전성과 저코스트의 자금조달 능력을 표시하여 저축은행의 이익창출 능력을 나타내는 지표로서 사용됩니다.

- 예대금리차 = 대출금 평균이자율 - 예수금 평균이자율
- * 대출금 평균이자율 = 대출금이자 / 대출금평균잔 × 100
- * 예수금 평균이자율 = (예수금이자 + 표지어음예수금이자) / (예수금평균잔 + 표지어음예수금평균잔) × 100

(6) 부실여신

부실여신은 저축은행의 총여신 중 회수의문과 추정손실을 합한 것으로 총여신 대비 그 비율이 낮을수록 저축은행의 자산 건전성이 양호함을 나타냅니다.

- 총여신 : 대출금 + 여신성가지급금
- * 회수의문 : 고정으로 분류된 거래처에 대한 총여신액 중 손실 발생이 예상되나 현재 그 손실액을 확정할 수 없는 회수예상가액 초과여신
- * 추정손실 : 고정으로 분류된 거래처에 대한 총여신액 중 회수불능이 확실하여 손비처리가 불가피한 회수예상가액 초과여신

(7) 고정이하분류여신

고정이하분류여신은 저축은행의 총여신 중 고정, 회수의문과 추정손실을 합한 것으로 총여신 대비 그 비율이 낮을수록 상호저축은행의 자산 건전성이 양호함을 나타냅니다.

- * 고정 : 금융거래내용, 신용상태 등 경영내용이 불량하여 구체적인 회수 조치나 관리방법을 강구할 필요가 있는 거래처에 대한 총여신 중 회수 예상가액 해당여신

[재무제표]

43. 감사보고서

(1) 결산감사보고서

(2) 외부감사인 분기검토보고서

별첨 참조

44. 재무상태표

별첨 감사보고서 참조

45. 손익계산서

별첨 감사보고서 참조

46. 자본변동표

별첨 감사보고서 참조

47. 이익잉여금(결손금)처분계산서

별첨 감사보고서 참조

48. 현금흐름표

별첨 감사보고서 참조

49. 주식사항

별첨 감사보고서 참조

50. 연결감사보고서

(1) 연결결산감사보고서

(2) 외부감사인 연결검토보고서

해당사항없음

51. 연결재무상태표

해당사항없음

52. 연결손익계산서

해당사항없음

53. 연결자본변동표

해당사항없음

54. 연결이익잉여금(결손금)처분계산서

해당사항없음

55. 연결현금흐름표

해당사항없음

56. 연결재무제표 주식사항

해당사항없음

57. 지배구조 및 보수체계 연차보고서

해당사항없음